



ACTA No. 025			
<b>NOMBRE DEL COMITÉ O DE LA REUNIÓN:</b> <u>Reunión de Articulación Estratégica - Grupo de Gestión de Competencias Laborales y OIT.</u>			
<b>CIUDAD Y FECHA:</b>	<b>Bogotá D.C. martes, 24 de febrero de 2026</b>	<b>HORA INICIO:</b> 12:00 a.-m	<b>HORA FIN:</b> 12:40
<b>LUGAR Y/O ENLACE:</b>	<a href="#">Resumen: Reunion mesa de trabajo OIT - MS Agro martes, 24 de febrero   Reunión   Microsoft Teams</a>	<b>DIRECCIÓN / REGIONAL / CENTRO:</b> Dirección General - Sistema Nacional de Formación para el Trabajo (SNFT).	
<b>AGENDA O PUNTOS PARA DESARROLLAR:</b> 1 contextualización del Sistema Nacional de Formación para el Trabajo y el Grupo de Gestión de Competencias. 2 análisis de los macro sectores (Agro, Industria, Comercio y Servicios). 3 desafíos de la población independiente en el sector agro y enfoque de Derechos Humanos. 4 acuerdo de participación y compromisos para la sesión del viernes.			
<b>OBJETIVO(S) DE LA REUNIÓN:</b> General: Establecer una ruta de articulación entre el Grupo de Gestión de Competencias Laborales del SENA y la Organización Internacional del Trabajo (OIT) para fortalecer las Mesas Sectoriales del sector agro.  Especifico: <ul style="list-style-type: none"><li>○ Presentar la estructura y funciones del Grupo de Gestión de Competencias en la administración de mesas sectoriales y normalización de funciones laborales.</li><li>○ Vincular la visión de Derechos Humanos y el Plan Nacional de Desarrollo en los procesos de participación del campesinado.</li><li>○ Formalizar la participación de la OIT en la próxima reunión sectorial para la presentación de proyectos conjuntos</li></ul>			
<b>DESARROLLO DE LA REUNIÓN</b>			



Yesenia Katherine Rojas Gamboa inició la sesión con una explicación detallada sobre el rol del Grupo de Gestión de Competencias Laborales dentro del SENA. La exposición destacó la administración de las mesas sectoriales del país y la responsabilidad de normalizar ocupaciones y funciones laborales. El grupo distribuye sus grupos de valor en tres macro sectores: agro, industria, comercio y servicios.

**2. Justificación de la Articulación con el Sector Agro:** La intervención de Yesenia Rojas subrayó la necesidad crítica de articular las 21 mesas pertenecientes al sector agropecuario. La argumentación central giró en torno a la naturaleza independiente de esta población, la cual carece habitualmente de vínculos con gremios o instituciones formales. Katherine Rojas enfatizó que el Plan Nacional de Desarrollo actual, en el marco de la reforma agraria, exige reconocer a los campesinos como sujetos de derechos, lo cual justifica plenamente la integración de la OIT en estos procesos.

**3. Participación Estratégica de la OIT:** Schneider Guataqui Cervera consultó sobre la dinámica de las mesas y confirmó el interés de la OIT en participar activamente. El debate técnico permitió identificar la importancia de la virtualidad para facilitar los encuentros, sin descartar futuras sesiones presenciales. Guataqui manifestó su disposición para intervenir en la reunión del próximo viernes con el fin de exponer los proyectos vigentes y propuestas de mejora para el sector.

**4. Conclusión del Diálogo:** Ambas partes coincidieron en que la presencia de un enlace de la OIT dentro del sector agro otorga un respaldo institucional necesario para los procesos de participación ciudadana y el cumplimiento de estándares internacionales de trabajo.

### CONCLUSIONES

La articulación entre el SENA y la OIT fortalecerá el reconocimiento de los trabajadores del campo como sujetos de derechos en las mesas sectoriales.

La participación de Schneider Guataqui (OIT) en la sesión del viernes servirá como punto de partida para propuestas técnicas detalladas.

**Establecimiento de una Alianza Estratégica:** La coordinación del Grupo de Gestión de Competencias Laborales del SENA logró captar el interés de la OIT para intervenir directamente en las Mesas Sectoriales, específicamente en el macro sector Agro.

**Alineación con el Plan Nacional de Desarrollo:** El diálogo permitió fundamentar la necesidad de la articulación bajo los principios de la reforma agraria, reconociendo exitosamente al campesinado como sujeto de derechos dentro de los procesos de normalización laboral.

**Validación de la Ruta de Participación:** Schneider Guataqui (OIT) aceptó la metodología de trabajo propuesta y confirmó la importancia de integrar la mirada de Derechos Humanos en las cadenas de comercialización y sectores productivos agropecuarios.



**Apertura de Espacios de Visibilidad:** La reunión garantizó un espacio de intervención para la OIT en la sesión del próximo viernes, lo cual permitirá socializar proyectos vigentes y propuestas técnicas ante los integrantes de la mesa.

**ESTABLECIMIENTO Y ACEPTACIÓN DE COMPROMISOS**

<b>ACTIVIDAD /DECISIÓN</b>	<b>FECHA</b>	<b>RESPONSABLE</b>	<b>FIRMA O PARTICIPACIÓN VIRTUAL</b>
<b>Envío de correo electrónico con link de inscripción y formato de carta de intención</b> <b>Envío de invitación formal para la reunión del viernes</b>	<b>24 de febrero 2026</b>	<b>Yesenia Katherine Rojas</b>	<b>Virtual</b>
		<b>Yesenia Katherine Rojas</b>	<b>Virtual</b>
<b>Preparación y ejecución de la intervención/bienvenida en la mesa sectorial</b>	<b>24 de febrero 2026</b>	<b>Schneider Guataqui</b>	

**DE: ASISTENTES Y APROBACIÓN DECISIONES**

<b>NOMBRE</b>	<b>DEPENDENCIA/ EMPRESA</b>	<b>APRUEBA (SI/NO)</b>	<b>OBSERVACIÓN</b>	<b>FIRMA O PARTICIPACIÓN VIRTUAL</b>
---------------	-----------------------------	------------------------	--------------------	--------------------------------------

De acuerdo con La Ley 1581 de 2012, Protección de Datos Personales, el Servicio Nacional de Aprendizaje SENA, se compromete a garantizar la seguridad y protección de los datos personales que se encuentran almacenados en este documento, y les dará el tratamiento correspondiente en cumplimiento de lo establecido legalmente.

**ANEXOS**

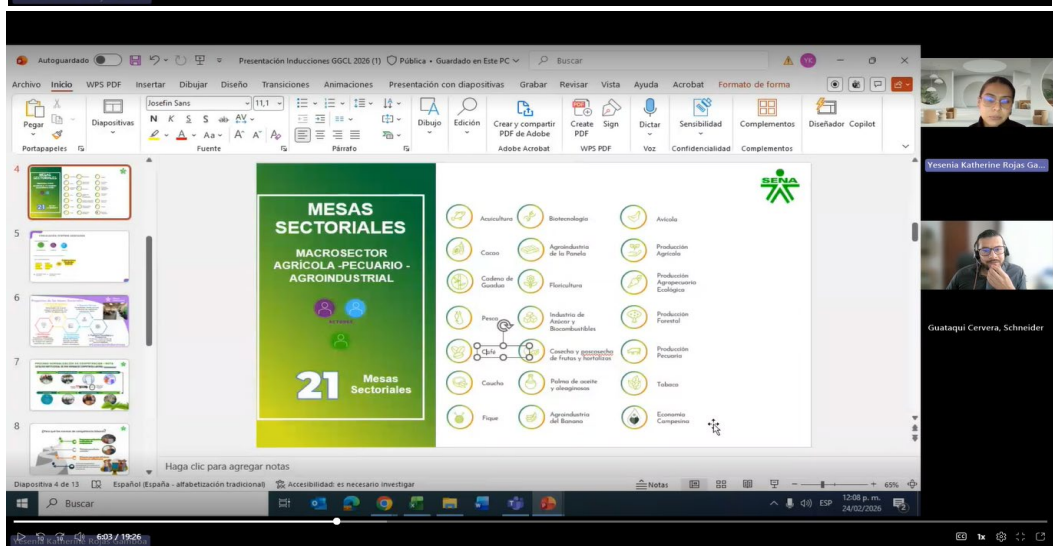
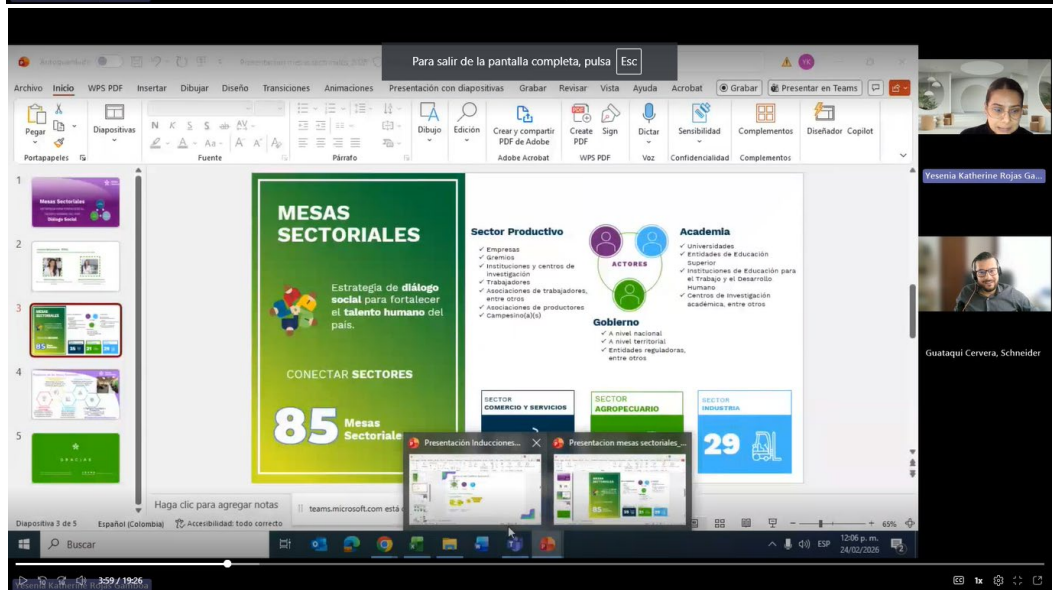
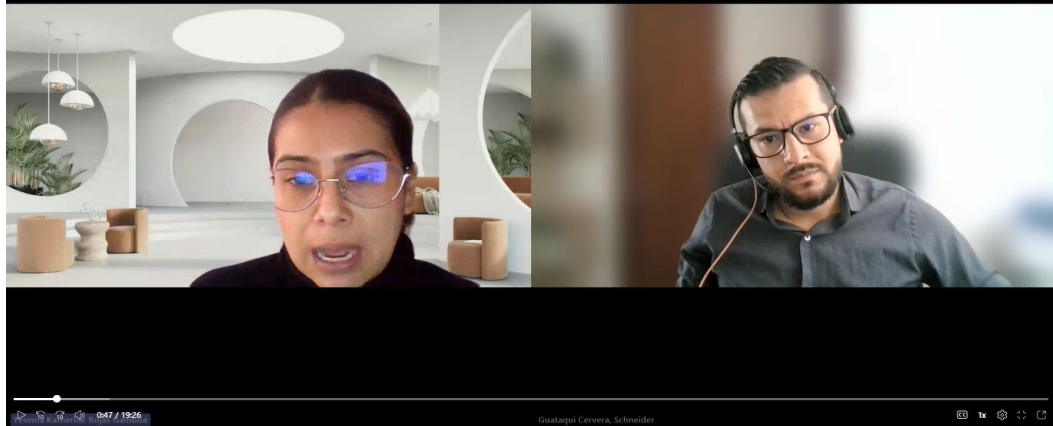

GOR-F-084V02

